Notice
N° 7106

04/26

OPTION

Porte de garage résidentielle

DELTA DORE
(RE100 ou RT200)

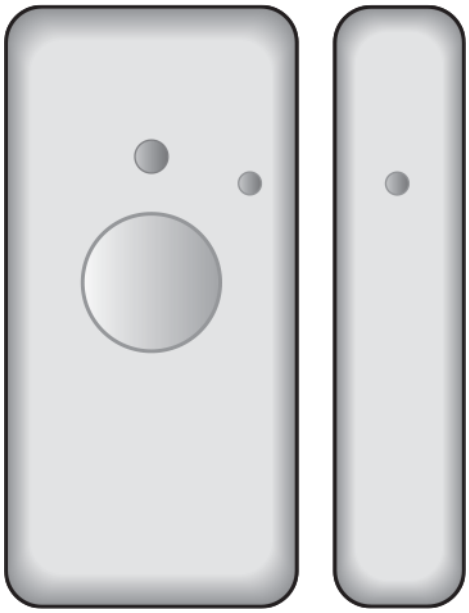

(Document réservé aux installateurs)

Ce document est la propriété exclusive de la société FTFM La Toulousaine et ne peut en aucun cas être copié. Il peut à tout moment subir des modifications en fonction de l'évolution du produit.

Sommaire

Préparation 3
Découper les cales 3
Installer la pile 3
Installation du détecteur 4
Coller les doubles faces 4
Découper le joint au linteau 4
Remonter le joint sur la traverse 4
Remonter la traverse sur le linteau 5
Installer les détecteurs sur les cales 5
Contrôler la hauteur entre les 2 détecteurs 5
Installation du récepteur 6
Installer le récepteur près du bornier moteur 6
Branchements en fonction du type de motorisation 6
Programmation 7
Association 7
Apprentissage 7
Enregistrer une télécommande 8
Signal de retour d'information 8
Effacement 8
Effacer l'association d'une télécommande 8
Effacer toutes les associations 8

Ce document est la propriété exclusive de la société FTFM La Toulousaine et ne peut en aucun cas être copié. Il peut à tout moment subir des modifications en fonction de l'évolution du produit.

Préparation

Découper les cales

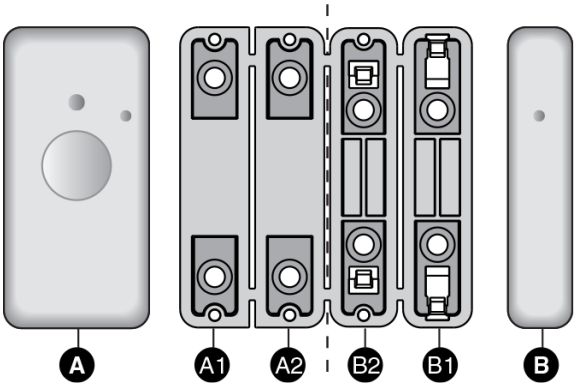

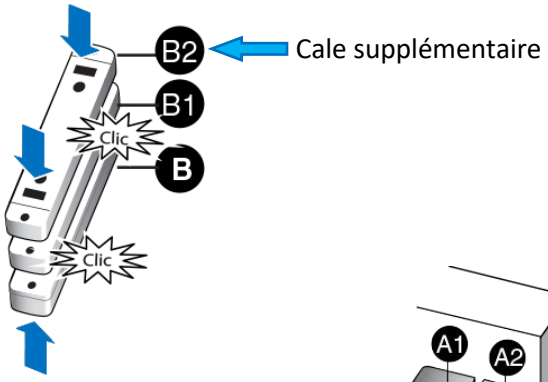

IMPORTANT

Ne pas séparer les cales A1 et A2

Sur support métallique,
l'utilisation des cales (épaisseur 8 mm)
A1, A2 et B1 est obligatoire.

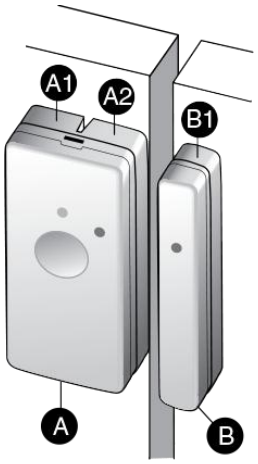

Installer la pile

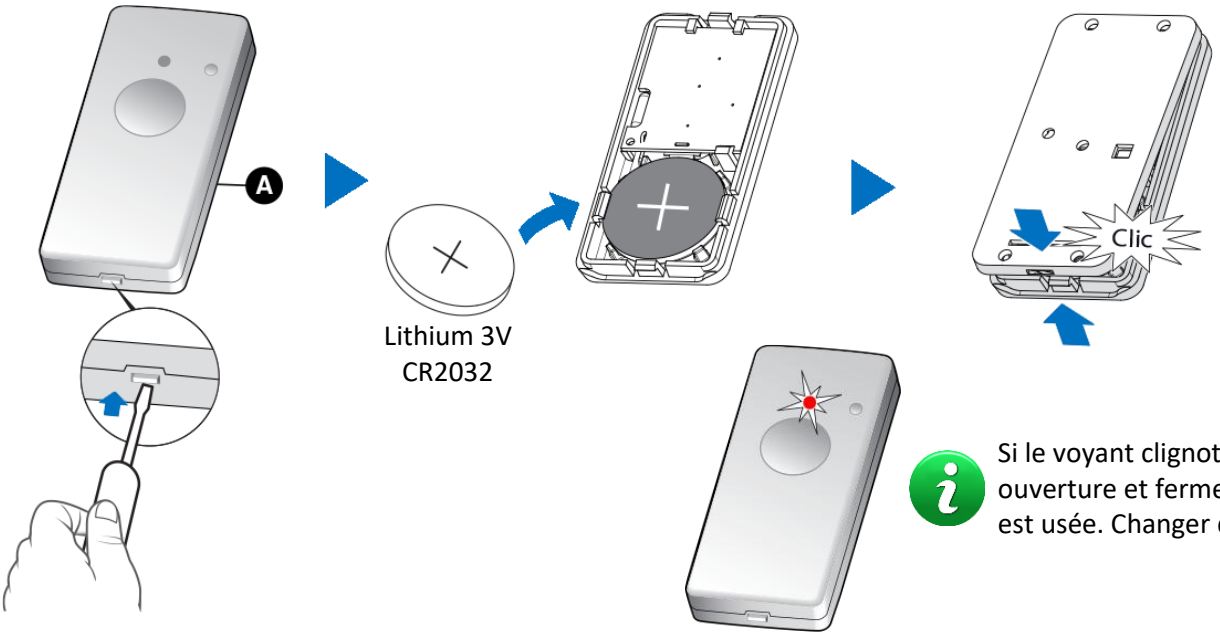

Si le voyant clignote à chaque ouverture et fermeture, la pile est usée. Changer de la pile.

Ce document est la propriété exclusive de la société FTFM La Toulousaine et ne peut en aucun cas être copié. Il peut à tout moment subir des modifications en fonction de l'évolution du produit.

Installation du détecteur

Coller les doubles faces

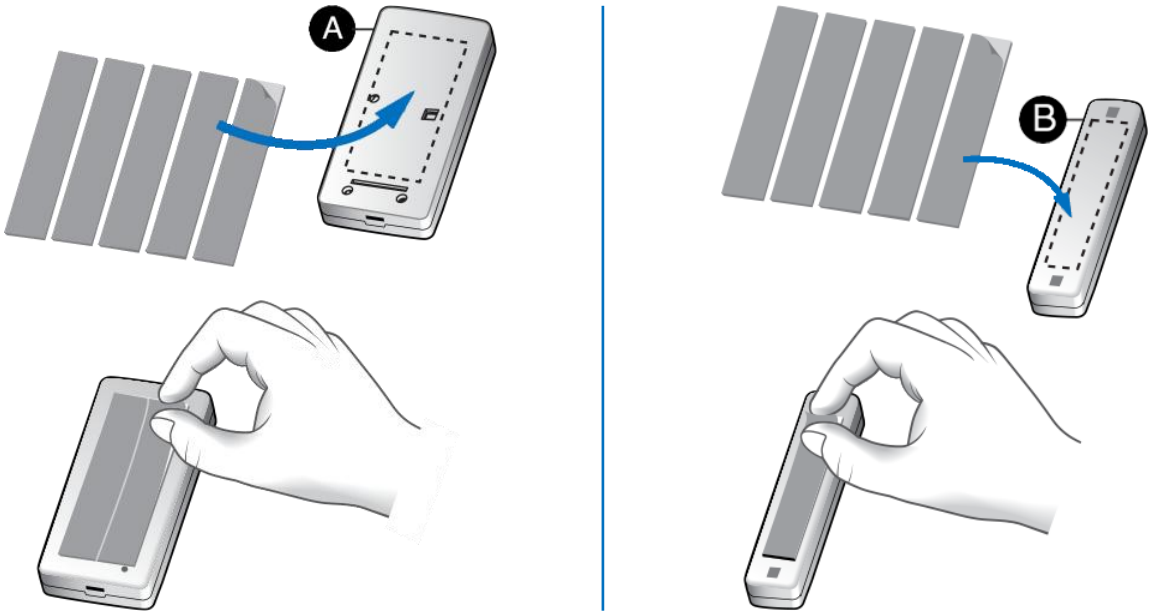

Découper le joint au linteau

Démonter la traverse, puis retirer le joint.

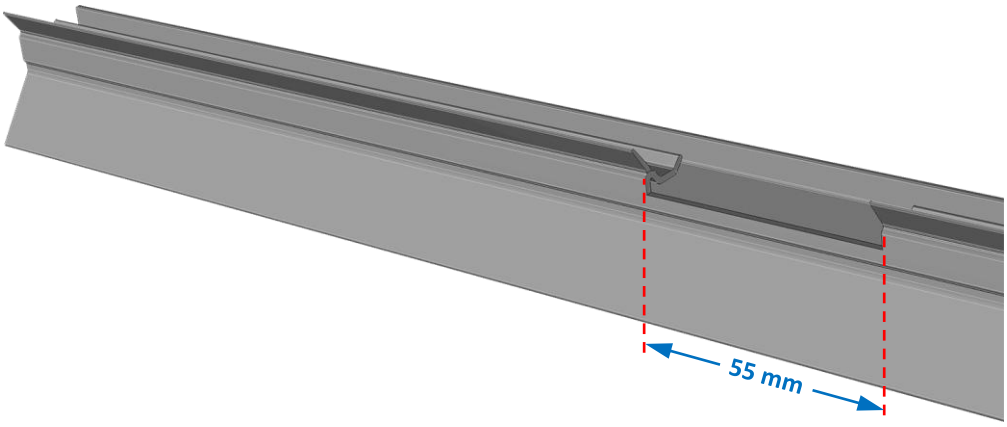

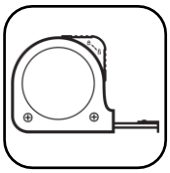

Remonter le joint sur la traverse

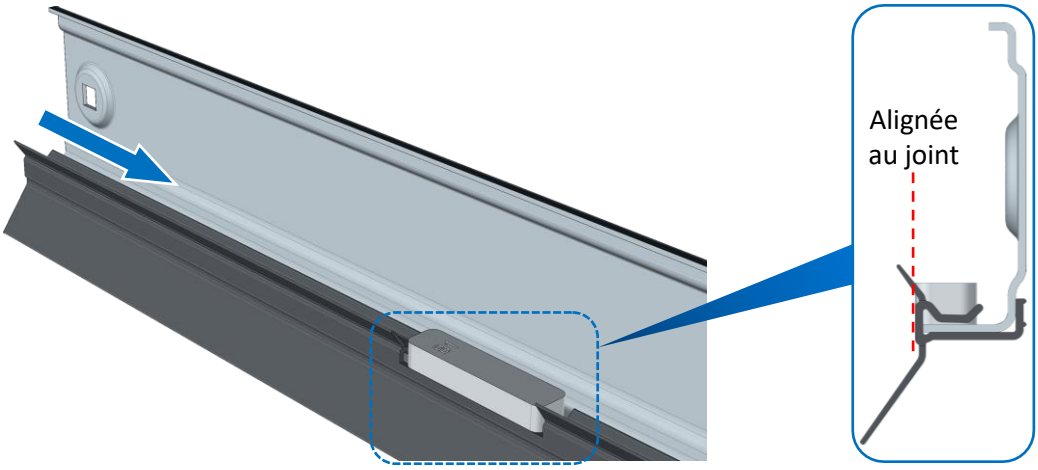

Positionner la cale B1

Ce document est la propriété exclusive de la société FTFM La Toulousaine et ne peut en aucun cas être copié. Il peut à tout moment subir des modifications en fonction de l'évolution du produit.

Remonter la traverse sur le linteau

Descendre la porte et positionner l'ensemble de la cale A1/A2 sur le panneau haut :

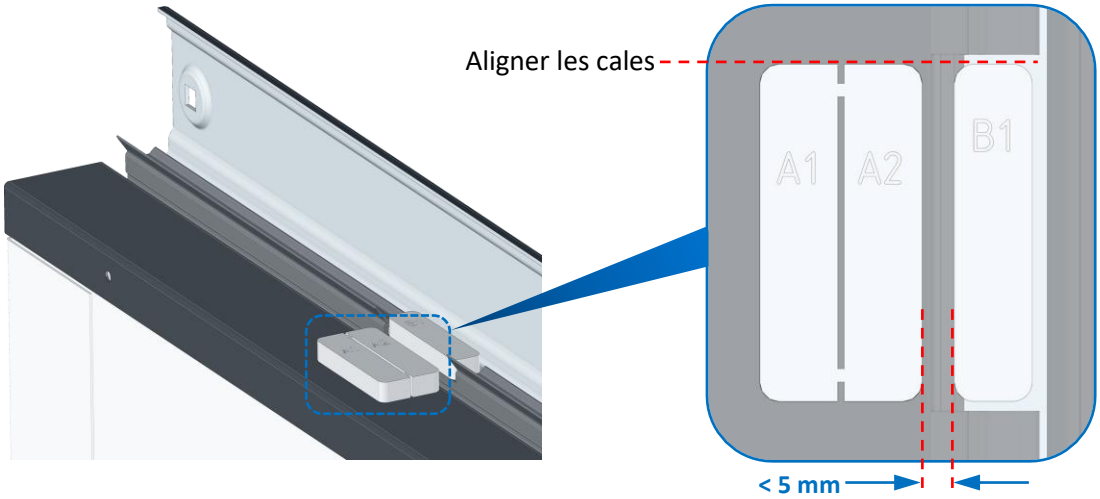

Installer les détecteurs sur les cales

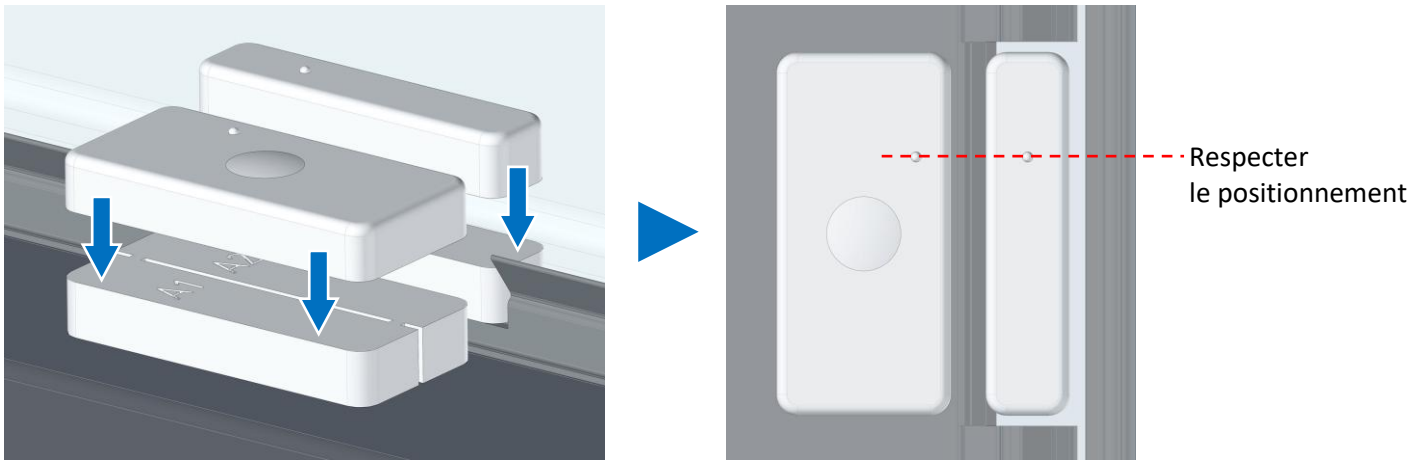

Contrôler la hauteur entre les 2 détecteurs

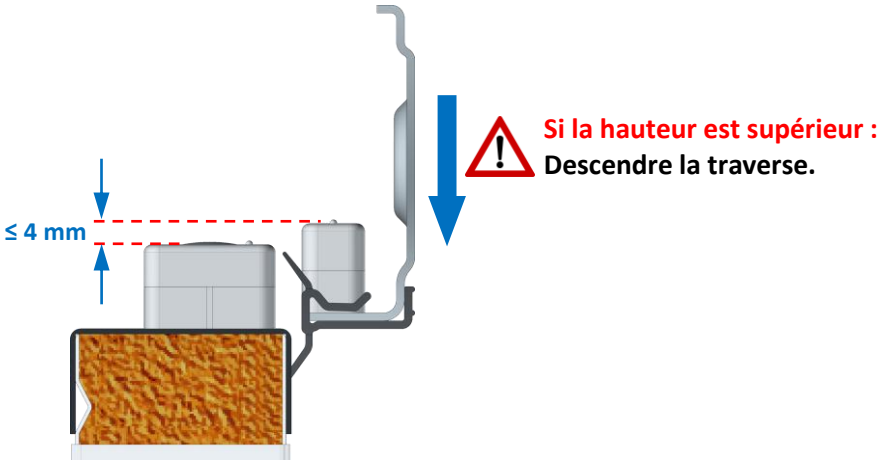

Ce document est la propriété exclusive de la société FTFM La Toulousaine et ne peut en aucun cas être copié. Il peut à tout moment subir des modifications en fonction de l'évolution du produit.

Installation du récepteur

Installer le récepteur près du bornier moteur

Possibilité de brancher un bouton poussoir

Récepteur

Si besoin, utiliser un double face

Branchements en fonction du type de motorisation

Moteur Duo vision S3 (SOMMER)

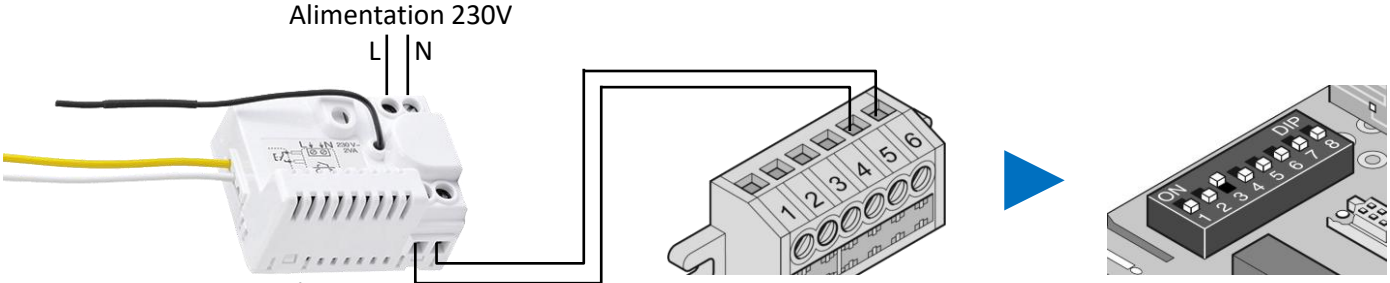

Récepteur

Bornier moteur (gris)

Basculer Dip-Switch 3 sur ON

Moteur Dexxo Compact io (SOMFY)

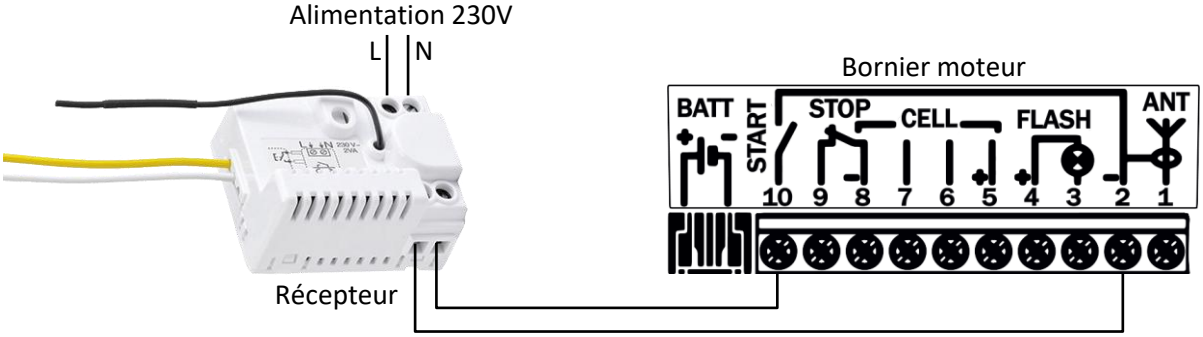

Récepteur

Ce document est la propriété exclusive de la société FTFM La Toulousaine et ne peut en aucun cas être copié. Il peut à tout moment subir des modifications en fonction de l'évolution du produit.

Programmation

Association

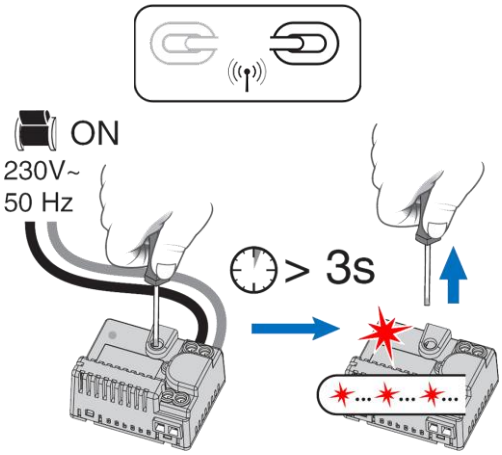

Mettre l'installation sous tension.
Appuyez plus de 3 secondes sur la touche du récepteur, jusqu'à ce que sa LED clignote puis relâchez.
Nota : Vous avez 2 minutes pour l'associer.

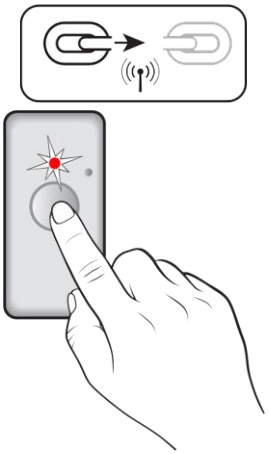

Appuyez sur la touche du détecteur. Le voyant s'allume brièvement. Relâchez.

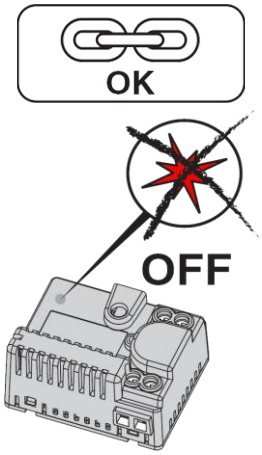

Vérifiez que la LED du récepteur est éteinte.
Les produits sont associés.

Apprentissage

Placer la porte en position ouverte

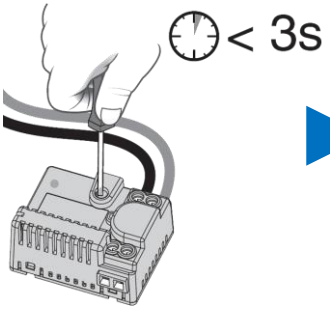

Appuyez moins de 3 secondes sur la touche du récepteur, l'apprentissage commence.

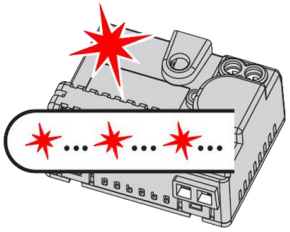

Nota : Pendant l'apprentissage, la LED du récepteur clignote.

Description de la séquence d'apprentissage :

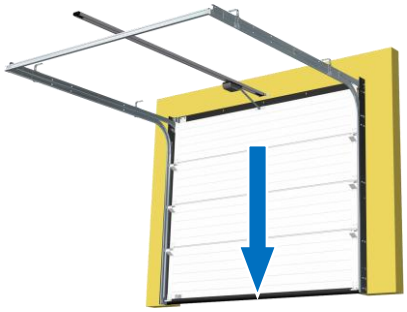

La porte se ferme jusqu'au sol

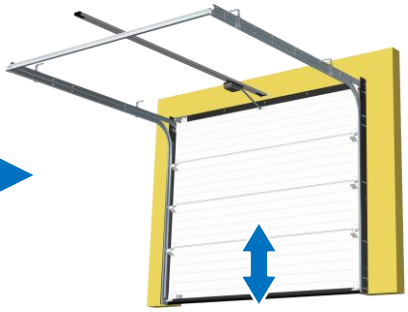

Légère ouverture puis refermeture (apprentissage en attente)

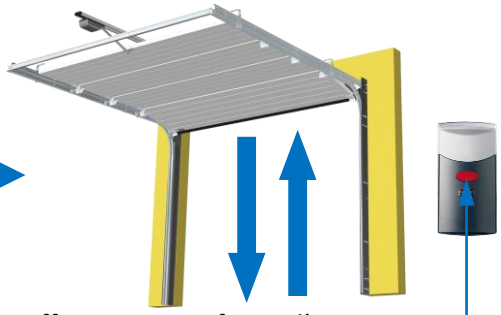

Effectuer et confirmer l'apprentissage (appuyer sur le bouton du boîtier de commande, pour lancer 1 cycle d'ouverture/fermeture de la porte)

Nota : Après la fin de l'apprentissage, attendre 1 minute pour en sortir.

Pour associer la motorisation à l'application Tydom :
Appuyer 3 secondes sur le bouton du récepteur ; la porte s'ouvre partiellement puis se referme.
Lance l'association via l'application.

Ce document est la propriété exclusive de la société FTFM La Toulousaine et ne peut en aucun cas être copié. Il peut à tout moment subir des modifications en fonction de l'évolution du produit.

Enregistrer une télécommande

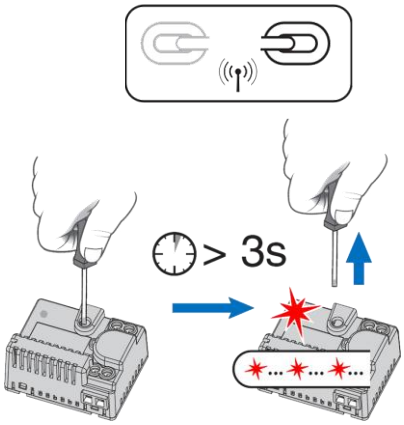

Porte fermée, appuyez plus de 3 secondes sur la touche du récepteur, jusqu'à ce que sa LED clignote puis relâchez.
Nota : Vous avez 2 minutes pour l'associer.

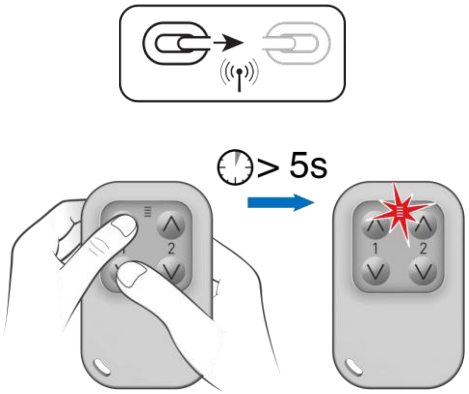

Appuyez plus de 5 secondes simultanément sur les touches de la voie à associer. Le voyant rouge clignote rapidement, s'éteint puis clignote lentement. Relâchez. Le voyant s'allume vert.

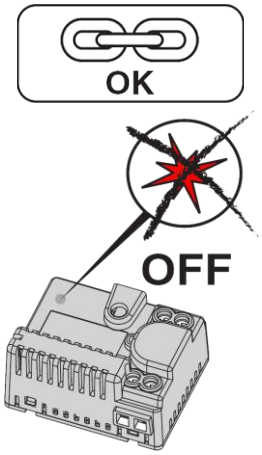

Vérifiez que la LED du récepteur est éteinte.
Les produits sont associés.

IMPORTANT : Le temps d'attente à respecter entre chaque impulsion sur la télécommande est de 1,5 s.

Bannir les télécommandes des moteurs ;
utiliser uniquement la télécommande DELTA DORE.

Signal de retour d'information

Appuyez sur une touche programmée de la télécommande ; le voyant s'allume rouge puis vert.
Le récepteur a reçu l'ordre de commande.
Nota : Si le voyant s'allume rouge puis rouge clignotant, c'est que le récepteur n'a pas reçu l'ordre de commande.

Si le voyant de la télécommande clignote rouge à chaque appui, la pile est usée.
Changer la pile (Lithium 3V - CR 2430).

Effacement

Effacer l'association d'une télécommande

Maintenez appuyé les touches ∧ et ∨ :
- Le voyant clignote rouge rapidement, s'éteint puis clignote lentement.
- Après 15 secondes, le voyant s'éteint.
- Après 30 secondes, le voyant clignote rouge rapidement.

Relâchez et appuyez immédiatement sur la touche, le voyant s'allume vert.

Effacer toutes les associations

Si vous souhaitez reprendre la programmation.

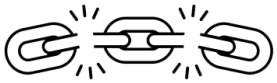

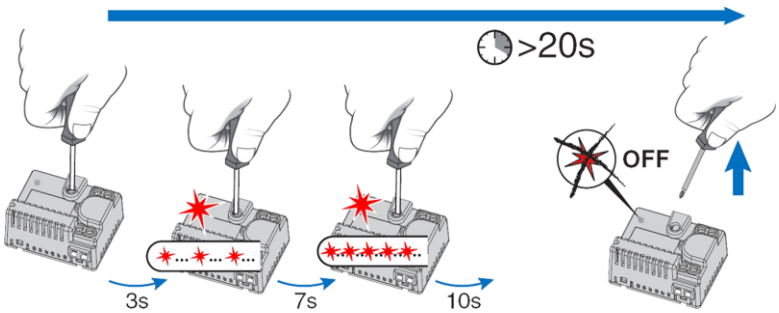

Maintenez appuyé plus de 20 secondes la touche du récepteur.
- Après 3 secondes, la LED clignote lentement.
- Après 7 secondes, la LED clignote rapidement.

Maintenez l'appui jusqu'à ce que sa LED s'éteigne, puis relâchez.
La télécommande et le détecteur sont dissociés.

Ce document est la propriété exclusive de la société FTFM La Toulousaine et ne peut en aucun cas être copié. Il peut à tout moment subir des modifications en fonction de l'évolution du produit.